



## Strada Ion Creangă - o stradă modernă



De puțin timp, s-a încheiat procesul de reabilitare și modernizare al străzii Ion Creangă din Tâlmăciu. Din toamna acestui an, aici s-a realizat relocarea conductei de alimentare cu gaz metan (cea mai complexă operațiune efectuată în cadrul acestui proiect), au fost amenajate trotuare, rigole pentru scurgerea apelor pluviale, gurile de canalizare au fost ridicate la nivelul noii suprafețe, s-au fixat borduri și au fost turnate straturi de covor asfaltic. Procesul de reabilitare și modernizare s-a finalizat prin aplicarea marcajului rutier.

Lucrările au fost finanțate din bugetul local al orașului.



## 15 primării din județul Sibiu beneficiază de registru agricol electronic

Consiliul Județean Sibiu a finalizat în 30 noiembrie 2015 proiectul „e-Registru Realizarea și Implementarea unui Sistem Informatic Integrat la Nivelul Consiliului Județean Sibiu și UAT-urilor Partenere pentru Gestionarea Registrului Agricol în Format Electronic”.

Beneficiarele acestui proiect sunt 15 primării din județul Sibiu: Avrighi, Tâlmăciu, Alma, Alpina, Arpașu de Jos, Bazna, Biertan, Birghiș, Blăjeș, Brateiu, Brușu, Brădeni, Chirpăr, Cîrpișoara, Cîrpa, Consiliul Județean Sibiu fiind lider de proiect.

În urma derulării acestui proiect, primăriile beneficiază prin sistemul informatic integrat implementat de o infrastructură software nou creată, cu componente destinate Registrului Agricol, taxelor și impozitelor, consultării și plății online, urmării proiectelor și investițiilor, cât și managementului de docu-

ment. De asemenea, prin proiect primăriile au primit și echipamente hardware: calculator desktop, echipament UPS, echipament mobil destinat operațiunilor de teren, echipament scanner format A4, echipament cititor cod de bare, Switch 24 porturi.

„Modernizarea și eficientizarea serviciilor oferite de administrația publică locală este un obiectiv important pe care ni-l dorim și urmărim să îl realizăm. Proiectul pe care l-am finalizat va conduce la eficientizarea fluxului de lucru, respectiv a operațiunilor de colectare, verificare și gestionare a datelor, informărilor și documentelor din sfera Registrului Agricol. În același timp, va crește calitatea serviciilor administrative desfășurate de Consiliul Județean și de primării prin mijloace electronice, oferite către cetățeni, instituții subordonate și mediul de

afaceri”, a precizat președintele Consiliului Județean Sibiu, Ioan Cîndrea.

Contractul de finanțare a fost semnat în 6.12.2013, iar valoarea totală a proiectului este de 5.704.847,32 lei inclusiv TVA.

Consiliul Județean Sibiu, în calitate de Autoritate Contractantă, a finalizat în data de 28.10.2014 licitația aferentă furnizării de echipamente IT și realizării programelor software necesare implementării noului sistem informatic. În urma licitației, a fost semnat contractul cu Asocieria SC POWER NET CONSULTING SRL – S.C. EUROPEAN FUNDS INVEST SRL – SC SOFT BUSINESS UNION SRL – SC ADVANCED TECHNOLOGY SYSTEMS SRL. Contractul s-a desfășurat pe o perioadă de 13 luni, iar în data de 30.11.2015 Consiliul Județean Sibiu a recepționat de la firma furnizoare echipamentele IT,

soft-ul specific, instruirea personalului din primării, cât și serviciile aferente, în valoare de 5.534.095,2 lei inclusiv TVA.

Întrucât proiectul prevede interoperabilitatea / interfașarea sistemelor informatice destinate gestiunii Registrului Agricol în format electronic, s-au încheiat de către Ministerul Comunicărilor și Societății Informaționale și de către Consiliul Județean Sibiu patru protocoale la nivel național cu instituțiile beneficiare cu care se va face conectarea:

Oficiul Național al Registrului Comerțului (ONRC)  
Agenția de Plăți și Intervenție în Agricultură (APIA)  
Agenția Națională de Cadastru și Publicitate Imobiliară – ANCP

Direcția pentru Evidența Persoanelor și Administrarea Bazelor de Date din cadrul Ministerului Afacerilor Interne

Astfel, Serviciile publice

electronice realizate prin proiect sunt:

1. Completare și solicitare cerere online
2. Vizualizare stare cerere
3. Posibilitate plată on-line
4. Completare on-line într-o interfață intuitivă a declarațiilor anuale sau a anexelor
5. Vizualizare rapoarte legate de situația proprie
6. Vizualizare stadiu rol agricol și impozit agricol
7. Vizualizare situație terenuri, date textuale și geospațiale
8. Informații și comunicări
9. Componenta publică de vizualizare date geospațiale cu privire la suprafețe și categorii de folosință
10. Componenta publică de vizualizare a zonelor de impozitare și zonelor cu potențial de investiție
11. Componenta dedicată pentru instituții APIA, ANCP, Oficiul Național al Registrului Comerțului, precum și siste-

me ca Registrul de rol nominal unic, Registrul național de evidență a persoanelor

Proiectul „e-Registru Realizarea și Implementarea unui Sistem Informatic Integrat la Nivelul Consiliului Județean Sibiu și UAT-urilor Partenere pentru Gestionarea Registrului Agricol în Format Electronic” este cofinanțat prin Programul Operațional Sectorial Creșterea Competitivității Economice, Axa Prioritară III: Tehnologia Informației și Comunicărilor pentru sectoarele privat și public. Domeniul Major de Intervenție 2: Dezvoltarea și creșterea eficienței serviciilor publice electronice, Operațiunea 1 : Susținerea implementării de soluții de e – guvernare și asigurarea conexiunii la broadband, acolo unde este necesar.

**Ioana Căpățână**  
Purtător de cuvânt CJ Sibiu

rosu galben albastru negru

## Tradiția se păstrează

Frumoasa tradiție din ultima perioadă, de a întâmpina noul an cu un spectacol de artificii, va fi păstrată și în acest an.

Primăria Tâlmăciu invită pe toți cetățenii orașului, dar și oaspeții acestora, la focul de artificii din noaptea de Revelion. Din motive de siguranță, în acest an spectacolul cu steluțe multicolore se va desfășura în Târgul Mixt.

La miezul nopții, vom număra împreună ultimele secunde ale anului 2015, vom ura „Bun venit!” lui 2016 și ne vom bucura privirea și sufletele cu spectacolul de pe cer.



## Invitație la „Udatul Ionilor”



La Tâlmăcel, ciclul sărbătorilor de iarnă se încheie la Sfântul Ion, cu tradiționalul obicei „Udatul Ionilor”. Cei ce doresc să fie părtași la unul dintre cele mai frumoase și cunoscute obiceiuri de iarnă din întreaga pară sunt așteptați joi, 7 ianuarie 2016, în frumosul sat din Mărginimea Sibiului, în mijlocul localnicilor.

Nu vor lipsi alaiul sărătorilor, carele alegorice cu feciori și fete, caii frumosi împodobiți călăriși de juni, colindele tradiționale, cântecul și jocul popular, voia bună, dar nici „botezul” Ionilor și loanelor de la pârăul de străbate satul. Sunteți așteptați cu mare drag!

## LA MULȚI ANI!

În această perioadă, când sfânta sărbătoare a Crăciunului și Anul Nou ne aduc lumină și pace în suflete, vă adresez cele mai calde urări de sănătate, liniște, fericire, multe bucurii și prosperitate, alături de tradiționala urare „LA MULȚI ANI!”

**Primarul dumneavoastră,**  
**Constantin Barbu**







# Informare privind ședința ordinară a Consiliului Local al orașului Tâlmăciu din data de 26 noiembrie 2015

Au fost adoptate următoarele hotărâri:

- Hotărârea nr. 199/2015 privind aprobarea rectificării bugetului local pe trim.IV 2015 - unanimitate de voturi;
- Hotărârea nr. 200/2015 privind aprobarea impozitelor și taxelor locale pe anul 2016 - unanimitate de voturi;
- Hotărârea nr. 201/2015 privind aprobarea recoltării unor pomi de Crăciun cu ocazia Sărbătorilor de iarnă - 14 voturi pentru și 1 vot împotriva (consilierul Lotrean);
- Hotărârea nr. 202/2015 privind aprobarea consumului lunar de carburanți pentru autoturismele și autoutilitarele aflate în dotarea Primăriei orașului Tâlmăciu - unanimitate de voturi;
- Hotărârea nr. 203/2015 privind pentru modificarea și completarea HCL nr. 144/2015 privind vânzarea locuinței situate în orașul Tâlmăciu, str. Nicolae Bălcescu, nr. 55, către titularul contractului de închiriere - unanimitate de voturi;
- Hotărârea nr. 204/2015 pentru modificarea Anexei 1 la HCL nr. 12/2012 privind solicitarea către Consiliului Județean Sibiu, în vederea promovării unui proiect de hotărâre de guvern, pentru trecerea drumurilor forestiere și a lucrărilor de artă aferente acestor drumuri, din domeniul public al statului și din administrarea Regiei Naționale a Pădurilor – Romsilva, în domeniul public al orașului Tâlmăciu și în administrarea Consiliului Local Tâlmăciu și mandatarea șefului RPL Ocolul Silvic Tâlmăciu RA să reprezinte Consiliul Local Tâlmăciu în vederea depunerii cererii și a documentației prevăzute de lege și efectuării tuturor demersurilor necesare pentru trecerea drumurilor forestiere în domeniul public al orașului Tâlmăciu - unanimitate de voturi;
- Hotărârea nr. 205/2015 privind premiarea d-nului Suciu Vasile Gheorghe pentru obținerea locului I la Finala Campionatului Național pentru Tineret la box și locul III la Finala Campionatului Național pentru Seniori la box - unanimitate de voturi;
- Hotărârea nr. 206/2015 privind modificarea organigramei și statului de funcții pentru aparatul de specialitate al primarului orașului Tâlmăciu și pentru serviciile subordonate Consiliului Local Tâlmăciu - unanimitate de voturi;
- Hotărârea nr. 207/2015 privind încheierea unui contract de muncă pe perioadă nedeterminată cu domnul Popa Valeriu - șef RPL Ocolul Silvic Tâlmăciu RA și încetarea contractului de mandat nr. 2944/2009 - unanimitate de voturi;
- Hotărârea nr. 208/2015 privind exonerarea de la plata taxelor de folosință, a preului de concesiune și avizarea propunerilor pentru un schimb de teren privind continuarea îndeplinirii scopului contractului de concesiune nr. 3789/1997 - unanimitate de voturi;
- Hotărârea nr. 209/2015 privind aprobarea "Regulamentului de instituire și administrare a taxei speciale de salubritate în Județul Sibiu" - unanimitate de voturi;
- Hotărârea nr. 210/2015 privind rezilierea contractului de

închiriere nr. 2534/15.07.2010, încheiat între autoritatea locală și doamna Muntean Nicoleta-Bianca, pentru locuința ANL din Tâlmăciu, str. Emil Cioran, bl. 2, sc. A, ap. 4, jud. Sibiu și aprobarea unui schimb de locuință pentru doamna Basarabă Comelia Elena, domiciliată în Tâlmăciu, str. Emil Cioran, bl. 2/7 - unanimitate de voturi;

- Hotărârea nr. 211/2015 privind aprobarea concesiunii, prin licitație publică, a imobilului-teren situat în Tâlmăciu, Valea Lotrioarei, înscris în CF 103043/Tâlmăciu, nr. top. 103043, în suprafață de 950 mp - 11 voturi pentru și 4 voturi împotriva.

Au fost aprobate:

- Cererea d-rei Diaconu Karin Daniela, pentru recalculare impozit imobil;
- Cererea d-nei Suciu Susana, pentru reîntregire suprafață imobil din Tâlmăciu, str. Piepi, nr. 10;
- Cererea d-lui Mihai Ion, pentru concesiune teren și aprobare construire balcon;
- Cererea d-nei Mihalcea Elena, pentru cumpărare locuință;
- Raport arhitect-șef, avizare PUZ-Lotrioara și garaje.

Nu s-au aprobat:

- Cererea d-lui Mihalcea Cristian, pentru închiriere teren;
- Cererea d-lui Răcean Ionel, pentru comercializare haine second hand.

Consilier administrație,  
Claudia Hanea

## Informatii privind acordarea ajutoarelor pentru încălzirea locuinței pentru sezonul rece 2015 – 2016

La Primăria orașului Tâlmăciu, Serviciul Public de Asistență Socială, a început acțiunea de primire a solicitărilor pentru acordarea ajutoarelor pentru încălzirea locuinței ca urmare a prevederilor O.G. 27/2013, de modificare și completare a OUG nr.70/2011, privind măsurile de protecție socială în perioada sezonului rece, respectiv prevederile H.G. nr.778/2013.

Categoriile de beneficiari pentru care se acordă aceste ajutoare sunt solicitanții care utilizează pentru încălzirea locuinței energie termică în sistem centralizat, energie electrică, gaze naturale sau lemne, cărbuni, combustibili petrolieri. Ajutorul se acordă numai pentru un singur sistem de încălzire și anume cel principal.

Limitele de venituri pentru acordarea ajutoarelor sunt următoarele:

- Pentru utilizarea agentului termic:
  - 0 – 786 lei/membru de familie pentru familiile care utilizează agent termic în sistem centralizat;
  - 0 – 1082 lei pentru persoana singură care utilizează agent termic în sistem centralizat.

Compensăția se acordă prin acoperirea unui procent din consumul real de agent termic, în funcție de venitul mediu pe membru de familie sau persoană singură.

ÎN CAZUL ORAȘULUI TÂLMĂCIU, ACEASTĂ CATEGORIE DE AJUTOR NU SE ACORDĂ DEOARECE NU MAI EXISTĂ FURNIZOR DE ENERGIE TERMICĂ PENTRU POPULAȚIE ÎN SISTEM CENTRALIZAT.

- Pentru utilizarea energiei electrice, gazului metan, lemne, cărbuni, combustibili petrolieri:
  - 0 – 615 lei/membru de familie.

Compensarea se acordă în sumă fixă, dar nu mai mult decât consumul efectiv calculat de către furnizor, în funcție de venitul net pe membru de familie.

Din acest an, veniturile care se iau în calcul la stabilirea venitului net pe membru de familie sunt date de prevederile art.8 alin.1 – 3 din Legea nr.416/2001, cu modificările și completările ulterioare.

Nu se iau în calcul sumele provenite din:

- alocația pentru susținerea familiei;
- bugetul personal complementar al persoanelor cu handicap;
- ajutoarele de stat acordate producătorilor agricoli;
- bursele de studiu și cele sociale;
- bursele acordate în cadrul Prograului național de protecție socială "Bani de liceu".

- veniturile obținute din activități cu caracter ocazional desfășurate de ziiieri în condițiile Legii nr. 52/2011 privind exercitarea unor activități cu caracter ocazional desfășurate de ziiieri, cu modificările și completările ulterioare.

Atenție! Valoarea alocației de stat pentru copii luată în calculul veniturilor familiei este de 42 de lei (82 de lei pentru copilul cu dizabilități)

Dacă familia sau persoana singură are în proprietate, închiriere, comodă ori altă formă de deținere cel puțin unul din bunurile cuprinse în lista bunurilor ce conduc la excluderea acordării ajutorului social, aceasta nu beneficiază de ajutorul pentru încălzirea locuinței. Conform acestei liste, persoanele care dețin clădiri, alte spații locative în afara locuinței de domiciliu, autoturisme cu o vechime mai mică de 10 ani, utilaje agricole, de prelucrat lemnul etc., depozite bancare mai mari de 3000 lei, sunt excluse de la acordarea acestui drept. Excepție fac titularii care demonstrează că bunurile deținute sunt date în folosință către o altă persoană și aduc dovada venitului obținut, precum și certificatul de atestare fiscală de la administrația finanelor publice.

Titularul ajutorului – reprezentantul familiei trebuie să aibă calitatea de proprietar, succesor de drept al proprietarului, să existe o clauză de întreprinere sau de habitatie, titular de contract de închiriere, comodă sau concesiune. Poate fi titular și alt membru de familie major și împuternicit de proprietarul locuinței sau titularul contractului de închiriere sau reprezentantul legal al persoanei singure care nu a împlinit vârsta de 16 ani, ori alte persoane care nu au capacitatea de reprezentare.

Cererea privind acordarea ajutorului pentru încălzirea locuinței va fi însoțită de actele doveditoare pentru stabilirea componenței familiei, a veniturilor, precum și a dreptului de proprietate sau folosință privind locuința pentru care se solicită acordarea ajutorului. Pentru ajutoarele solicitate pentru energia electrică se va face obligatoriu o ancheta socială, în termen de 15 zile lucrătoare de la data cererii.

**ACTE NECESARE PENTRU ACORDAREA AJUTOARELOR PENTRU ÎNCĂLZIREA LOCUINȚEI**

- Actele de identitate ale solicitantului și ale membrilor familiei
  - copii după BI-CI;
  - certificatele de naștere ale copiilor;
  - certificatul de căsătorie;
  - hotărârea definitivă de încuviințare a adopției, de plasament familial al minorului, potrivit legii;
  - actul din care să rezulte calitatea solicitantului de tutore sau curator.
- Acte de venit:

La stabilirea venitului mediu net lunar pe membru de familie se iau în considerare toate veniturile pe care membrii acesteia le realizează sau, după caz, le-au realizat în luna anterioară solicitării dreptului (de exemplu, cerere depusă în luna octombrie 2015 va fi completată cu veniturile aferente lunii septembrie).

Categoriile de venituri nete realizate și actele doveditoare sunt cele menționate în formularul de cerere:

- drepturi provenite din salarii (salar net, cu mențiunea dacă beneficiază sau nu de bonuri de masă), sau activități independente;
- indemnizatii de omaj, pensii, indemnizații speciale, indemnizatii

zapia-stimulentul pentru creșterea copilului, indemnizația lunară pentru persoanele cu handicap, alocațiile de stat pentru copii, venituri din dobânzi, venituri din activități agricole, alte drepturi etc.

Categoriile de venituri care nu se iau în calcul la stabilirea venitului net/membru de familie:

- sumele provenite din alocația pentru susținerea familiei;
- bugetul personal complementar al persoanelor cu handicap;
- ajutoarele de stat acordate producătorilor agricoli;
- bursele de studiu și cele sociale, precum și bursele acordate în cadrul Programului național de protecție socială "Bani de liceu";
- veniturile obținute din activități cu caracter ocazional desfășurate de ziiieri în condițiile Legii nr. 52/2011 privind exercitarea unor activități cu caracter ocazional desfășurate de ziiieri, cu modificările și completările ulterioare.

3. Acte de proprietate/chirie – copie xerox după actul de proprietate, ori actul de închiriere, comodă, folosință, pentru titular viza obligatorie pe buletin

4. Factura de la furnizorul de agent termic/gaz metan/energie electric cu codul client pentru ajutoarele de încălzirea locuinței cu gaz metan, energie electrică, energie termică

**Observație.** Studenții întreprinși de părinți și care locuiesc separat de aceștia, nu îndeplinesc condițiile de acordare a ajutorului, conform art.6 alin.1 lit.e din O.U.G. nr.70/2011. Copiii minori care locuiesc cu bunicii, iar părinții locuiesc la alte adrese și care nu contribuie la întreținerea minorului, trebuie să aibă instituită măsura plasamentului sau a tutelei, altfel sunt considerați în întreținerea părinților naturali.

Termen pentru depunere: pentru a beneficia pentru luna noiembrie, data limită este de 20 noiembrie. După data de 21 noiembrie până pe data de 20 a lunii decembrie, dreptul se stabilește pentru luna decembrie.

**OBLIGAȚIILE BENEFICIARILOR DE AJUTOARE PENTRU ÎNCĂLZIREA LOCUINȚEI:**

- Comunicarea în scris a modificărilor cu privire la componența familiei;
- Comunicarea în scris a modificărilor veniturilor realizate de membrii acesteia, prin depunerea unei noi cereri și declarații pe proprie răspundere, însoțită de actele justificative, la sediul Serviciului Public de Asistență Socială.

Această obligație este imperativă, neîndeplinirea ei ducând la recuperarea în totalitate a ajutorului acordat, începând cu luna următoare producerii modificării.

Nedeclararea corectă a componenței familiei/a veniturilor familiei/ a deținerii de bunuri aflate în lista bunurilor care duc la neacordarea ajutorului, reprezintă infracțiune și va fi, în mod obligatoriu, sesizată organelor de urmărire penală.

Informații suplimentare se pot obține la Primăria orașului Tâlmăciu, Serviciul Public de Asistență Socială.

## Informații utile pentru cei ce doresc să adopte un copil

Direcția Generală de Asistență Socială și Protecția Copilului Sibiu, instituție publică de interes județean înființată sub autoritatea Consiliului Județean Sibiu, derulează în perioada decembrie 2015 – martie 2016, la nivelul județului Sibiu, campania „ai tu popi să adopții!”, o campanie de informare adresată persoanelor care doresc să adopte. Campania dorește să vină în ajutorarea persoanelor care își doresc un copil/copii, aducând informațiile legale și reale referitoare la adopție.

Pentru desfășurarea acestei campanii care se dorește a veni cât mai aproape de oameni, reprezentanții Biroului adopții și postadopții se vor deplasa și în orașul Tâlmăciu, unde, la sediul Primăriei, se vor întâlni cu persoanele interesate de adopție, pentru a realiza informarea acestora cu privire la procedura adopției: legislația care reglementează adopția, condițiile în care pot fi adoptați copiii în România, etapele procedurii adopției și efectele adopției.

Întâlnirea cu persoanele interesate de adopție, aflate în raza administrativ – teritorială a orașului Tâlmăciu este programată la data de 11 ianuarie 2016 și începe la ora 14.

Cei ce doresc informații suplimentare se pot adresa Biroului adopții și postadopții din cadrul DGASP Sibiu, la numerele de telefon 0269.232066 (int. 50 și 51) și 0751174418.

Proiect cofinanțat din Fondul Social European prin Programul Operațional Sectorial Dezvoltarea Resurselor Umane 2007-2013 „Investește în oameni !”

POSDRU/181/2.2/S/154586

Comunicat de presă

Data 15 decembrie 2015

**Finalizarea proiectului Hai să învățăm! Cu toții la o coală!**

POSDRU/181/2.2/S/154586

Liceul Tehnologic Johannes Lebel, Tâlmăciu partener, împreună cu Liceul de Transporturi Căi Ferate, Galați, beneficiar, anunță încheierea proiectului POSDRU/181/2.2/S/154586 **"Hai să învățăm! Cu toții la o coală!"**.

Proiectul a fost cofinanțat de Fondul Social European prin Programul Operațional Sectorial Dezvoltarea Resurselor Umane (POSDRU)/181/2.2/S/154586, axa prioritară 2: Corelarea învățării pe tot parcursul vieții cu piața muncii, domeniul major de intervenție 2.2 prevenire și corectarea părăsirii timpurii a școlii, cu o valoare eligibilă de 5.822.581.80 de lei.

Activitățile proiectului s-au implementat începând din 23 martie și până în 15 decembrie 2015.

Proiectul a susținut facilitarea accesului la educație, dezvoltarea de competențe și de abilități prin furnizarea de programe educative persoanelor care au părăsit timpuriu școala sau cu risc de abandon precum și servicii de consiliere/ formare diversificate părinților/tutorilor acestora. Proiectul a contribuit la realizarea obiectivului general al Programului Operațional Sectorial Dezvoltarea Resurselor Umane 2007-2013 prin dezvoltarea capitalului uman din 2 regiuni, respectiv Sud – Est și Centru, județele Galați și Sibiu, localități din mediul rural și urban prin oferirea de servicii de consiliere și orientare școlară, formare, informare în cadrul activităților de tipul „o coală după o coală”, „Informare/formare părinți/tutori”.

Programul a avut în vedere recuperarea instructiv-educativă a 80 de elevi și consilierea parentală a 50 de adulți, părinți ai elevilor prin și în acest program. Cei 50 de adulți au beneficiat de cursuri organizate în cadrul instituțiilor de învățământ și de consiliere adecvată problemelor de către cadre didactice cu experiență.

Aplicare activităților acestui proiect a antrenat un număr de 25 de cadre didactice, 4 reprezentanți ai Primăriei din Tâlmăciu, 4 cadre personal administrativ.

Grupurile pînă atît elevii, cît și adulții au beneficiat de susținere materială, cît și financiară.

Proiectul a fost cofinanțat de Fondul Social European prin Programul Operațional Sectorial Dezvoltarea Resurselor Umane

Persoana de contact prof. Cristian Liana,  
Tel 0269555352, email: cristianlia75@yahoo.com.





# Standuri umanitare la serbarea de Crăciun din Tălmăciu

În această perioadă premergătoare marii sărbători creștine a Nașterii Domnului, elevii și cadrele didactice de la Liceul Tehnologic "Johannes Lebel" și Școala Gimnazială din Tălmăciu nu au uitat nici de semenii lor aflați în situații dificile, ce nu se pot bucura din plin de aceste frumoase zile. Așa au demonstrat ei că spiritul Crăciunului înseamnă și generozitate și ajutor pentru cei care au nevoie de sprijin.

În cadrul serbării „Crăciun de poveste”, organizată zilele trecute la Casa de Cultură din Tălmăciu, a fost amenajat un bazar cu ornamente de Crăciun, cu două standuri de vânzare și donații. Veniturile strânse la unul dintre aceste standuri au fost destinate băiețelului de 8 ani, Silviu Truță, din Tălmăciu, care a fost călcat de o mașină în vara acestui an. Accidentul l-a lăsat sechele fizice serioase și, ceea ce este și mai grav, l-a lăsat orfan de mamă. Celălalt stand a fost destinat elevilor cu deficiență de auz de la Centrul Școlar de Educație Incluzivă nr. 2 din Sibiu. Pe lângă handicapul fizic, acești elevi au, din păcate, și o situație materială dificilă. Responsabile de organizarea

acestor standuri au fost profesoarele Mihaela Copoban și Aura-Maria Avram, cu sprijinul colegelor Flavia Damian și Mariana Achim. De asemenea, un ajutor consistent au acordat și părinții elevilor clasei a IV-a de la Școala Gimnazială Tălmăciu.

Serbarea „Crăciun de poveste” a fost organizată sub îndrumarea învățătoarelor Dorina Drăghibă, Cristina Bucă, Petria Floarea, Cecilia Buzurin, Mariana Ciorogaru, Alina Mihăilă, Flavia Damian, Emanuela Lal, Dorina Hanea, Carmen Crepu și Corina Șoima Corina.

S-au cântat colinde și cântece de iarnă, au fost interpretate diverse scenete de sezon dar nu s-au uitat nici de jocurile populare și cântecele tradiționale, toate momentele artistice bucurând inimile spectatorilor prezenți.

La finalul serbării, reprezentanții organizatorilor au adresat mulțumiri celor care au contribuit la strângerea de fonduri pentru copiii cu situații dificile și au felicitat talentații elevi, care au reușit prin sensibilitate, entuziasm și străduință, să ofere cu adevărat un Crăciun de Poveste.



Ministerul Agriculturii și Dezvoltării Rurale  
**Agencia de Plăți și Intervenție pentru Agricultură**  
Bd. Carol I nr. 17, Sector 2, București

**Serviciul Relații cu Publicul și Comunicare**  
Tel.: 021.3054.823  
Fax: 021.3054.803  
www.apia.org.ro  
relatii.cu.publicul@apia.org.ro



**INFORMARE DE PRESĂ**

08 decembrie 2015

Agencia de Plăți și Intervenție pentru Agricultură (APIA) informează că în cursul lunii decembrie 2015 se depun Cererile de acord prealabil pentru finanțare aferente schemei de ajutor de stat pentru reducerea accizei la motorina utilizată în agricultură pentru anul 2016.

Cererea se primește la Centrele Județene ale Agenției de Plăți și Intervenție pentru Agricultură sau al Municipiului București pe raza cărora sunt situate exploatarea agricole pentru care se solicită ajutorul de stat, sau unde au fost depuse cereri de plată pentru schemele de sprijin pe suprafață.

Beneficiarii sunt prevăzuți la art. 4 din HG nr. 1174/2014, respectiv:

a) producătorii agricoli, persoane fizice autorizate, întreprinderile individuale și întreprinderile familiale constituite potrivit Ordonanței de urgență a Guvernului nr. 44/2008, cu modificările și completările ulterioare, care sunt înregistrați în Registrul agricol, Registrul fermelor, Registrul plantațiilor viticole, alte evidențe funciare, care exploatează terenuri agricole, individual sau în forme de asociere conform legislației în vigoare, în scopul obținerii producției agricole;

b) producătorii agricoli, persoane fizice autorizate, întreprinderile individuale și întreprinderile familiale constituite potrivit Ordonanței de urgență a Guvernului nr. 44/2008, cu modificările și completările ulterioare, și/sau persoane juridice, grupuri de producători recunoscuți sau organizații de producători recunoscuți, după caz, care sunt înregistrați în Registrul național al exploatarea și care dețin, cresc sau exploatează animale, individual sau în forme de asociere conform legislației în vigoare, în scopul obținerii producției agricole;

c) organizațiile de îmbunătățiri funciare și federațiile de organizații de îmbunătățiri funciare înscrise în Registrul național al organizațiilor de îmbunătățiri funciare și Administrația Națională a Îmbunătățirilor Funciare, așa cum sunt definite în Legea îmbunătățirilor funciare nr. 138/2004, republicată, cu modificările și completările ulterioare;

d) organisme/organizațiile de cercetare, respectiv universitățile, institutele și stațiunile de cercetare-dezvoltare din domeniul agricol, indiferent de statutul lor juridic sau de modul lor de finanțare, al căror scop principal este de a realiza cercetare fundamentală, cercetare industrială sau dezvoltare experimentală și de a-și face cunoscute rezultatele prin predare, publicare sau transfer de tehnologie.

Persoanele fizice pot fi acceptate ca potențiali beneficiari ai prezentei scheme dacă în termen de 60 de zile lucrătoare de la data primirii notificării privind acordul prealabil, dar nu mai târziu de data depunerii primei cereri trimestriale, se autorizează ca persoană fizică autorizată sau întreprindere individuală, conform OUG nr. 44/2008, cu modificările și completările ulterioare.

**Condiții de acordare în funcție de sectorul/sectoarele vegetale, zootehnice și/sau îmbunătățiri funciare în care producătorii agricoli își desfășoară activitatea:**

a) să fie înscrși în Registrul unic de identificare (RUI) al APIA (să dețină ID fermier);  
b) să fie înscrși în evidențele APIA cu suprafețele de teren pe care le exploatează sau în Registrul plantațiilor viticole, după caz;  
c) să fie înscrși în Registrul agricol cu suprafețele agricole aflate în exploatare, inclusiv pentru spațiile protejate (sere și solarii), precum și cu efectivele de bovine/ovine/caprine/porcine/păsări/familii de albine/viermi de mătase, după caz;  
d) să fie înregistrați în Registrul național al exploatarea (RNE) al Autorității Naționale Sanitare Veterinare și pentru Siguranța Alimentelor sau să dețină document de înregistrare/autorizare sanitară veterinară pentru porci/păsări/familii de albine/viermi de mătase, după caz;

e) suprafețele de teren pe care le exploatează să fie de minimum un hectar inclusiv, iar suprafața parcelei agricole să fie de cel puțin 0,3 ha, cu excepția suprafețelor aferente legumelor cultivate în spații protejate. În cazul viilor, livezilor, culturilor de hamei, pepinierelor pomicele, pepinierelor viticole, arbuștilor fructiferi, suprafața minimă a parcelei trebuie să fie de cel puțin 0,1 ha;

f) să exploateze/să dețină/să crească animale/păsări/familii de albine/viermi de mătase în vederea obținerii producției agricole pentru care solicită ajutorul de stat;

g) să utilizeze instalații de irigații acționate cu motoare termice.

**Cererea de acord prealabil se depune însoțită de următoarele documente:**

a) copie a documentelor de identitate și a documentelor de înregistrare;  
b) adeverință eliberată de Primărie cu suprafețele agricole aflate în exploatare, inclusiv pentru spații protejate /cu efectivele de animale/păsări/familii de albine/viermi de mătase, după caz;  
c) adeverință eliberată de către Oficiul Național al Viei și al Produselor Vitivinicole pentru suprafețele cu vie, după caz;  
d) situația suprafețelor și a structurii estimative a culturilor pentru care solicită ajutorul de stat și/sau producția de ciuperci estimată;  
e) copia documentului care atestă înregistrarea/autorizarea sanitară veterinară pentru porci/păsări/familii de albine/viermi de mătase, după caz;  
f) situația privind calculul efectivului rulat /mediu estimat anual, în funcție de specie, întocmită de beneficiar;  
g) dovada că solicitantul nu figurează ca debitor la organizațiile de îmbunătățiri funciare și federațiile de organizații de îmbunătățiri funciare înscrise în Registrul național al organizațiilor de îmbunătățiri funciare, precum și la Agenția Națională de Îmbunătățiri Funciare, furnizorul de apă și de electricitate, după caz;  
h) copie de pe contractul de irigații/furnizare a apei, după caz;  
i) cantitățile de motorină pentru care se solicită ajutorul de stat sub formă de rambursare pentru sectorul îmbunătățiri funciare;  
j) angajamentul solicitantului persoana fizică cu privire la autorizarea ca persoană fizică autorizată sau întreprindere individuală, conform OUG nr. 44/2008, cu modificările și completările ulterioare, conform modelului anexa 5 din ordin.

Acordul prealabil pentru finanțare prin rambursare se emite de către centrele APIA județene, în termen de cel mult 20 lucrătoare de la data depunerii cererii de acord.

În anul 2016, diferența dintre rata accizei standard prevăzută în coloana 3 din Anexa nr. 1 de la Titlul VIII din Legea nr. 227/2015 privind Codul fiscal și rata accizei reduse prevăzute la alin. (2), se acordă ca ajutor de stat sub formă de rambursare.

Valoarea accizei pentru anul 2016 va fi comunicată de către Ministerul Finanțelor în perioada imediat următoare.

**Legislație:**  
- Hotărârea Guvernului nr. 1174/2014 privind instituirea unei scheme de ajutor de stat pentru reducerea accizei la motorina utilizată în agricultură cu modificările și completările ulterioare;

- OMADR 1727/2015 pentru aprobarea Procedurilor specifice de implementare și control, precum și a formulărilor necesare aplicării schemei de ajutor de stat pentru reducerea accizei la motorina utilizată în agricultură.

SERVICIUL RELATII CU PUBLICUL ȘI COMUNICARE

## Premiu pentru un campion

Pentru clasarea pe locul întâi în finala Campionatului Național pentru Tineret, Brăila – 17.05.2014 (categoria 60 de kg) și pe locul III la Campionatul Național de Seniori, Târgu Mureș – 6 – 11.09.2015 (categoria 60 de kg), pugilistul tălmăcean Vasile Gheorghe Suciu, sportiv legitimat la Clubul Sportiv Municipal Sibiu, a fost premiat de Consiliul Local al orașului Tălmăciu cu suma de 3.000 lei.

Acordarea acestui premiu în bani a fost aprobată de legislativul local din Tălmăciu cu prilejul ordinii din luna noiembrie, prin adoptarea Hotărârii nr. 205/2015.

Premiul a fost acordat în urma solicitării trimise conducerii orașului de directorul CSM Sibiu, Viorel Mărgărit Cinteau.

Vasile Gheorghe Suciu este component al lotului național de box (seniori).

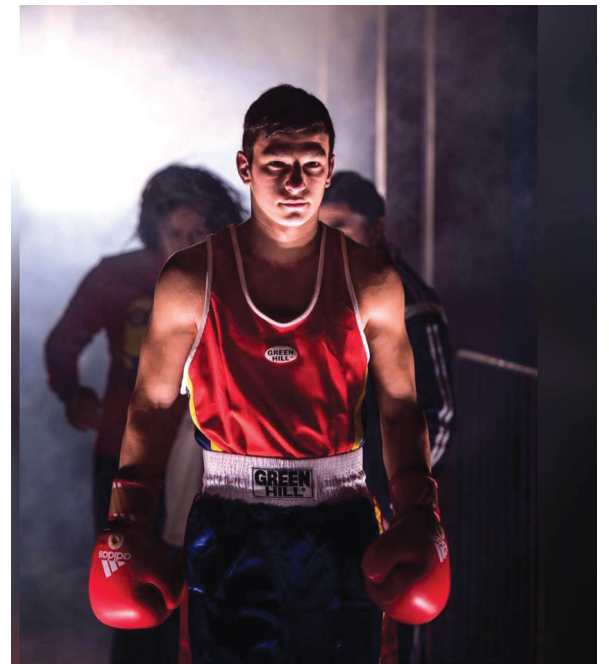

Ministerul Agriculturii și Dezvoltării Rurale  
**Agencia de Plăți și Intervenție pentru Agricultură**  
Bd. Carol I nr. 17, Sector 2, București

**Serviciul Relații cu Publicul și Comunicare**  
Tel.: 021.3054.823  
Fax: 021.3054.803  
www.apia.org.ro  
relatii.cu.publicul@apia.org.ro



**COMUNICAT DE PRESĂ**

03 decembrie 2015

Agencia de Plăți și Intervenție pentru Agricultură (APIA) informează că eliberează adeverințe pentru beneficiarii **Măsurii 215 – Plăți privind bunăstarea animalelor – pachet b – păsări, sesiunea II de depunere - anul II de angajament și sesiunea I de depunere - anul IV de angajament**, care intenționează să acceseze credite pentru finanțarea activităților curente de la Băncile care au încheiat Convenții cu Agenția.

Potrivit convențiilor încheiate, la solicitarea scrisă a fermierului, APIA va elibera adeverințe astfel:

- Pentru **sesiunea II de depunere - anul II de angajament**, prin care se confirmă faptul că solicitantul a depus în perioada **01 - 30 iunie 2015** cerere de plată pentru măsura specificată. Suma înscrisă în adeverință reprezintă 30% din valoarea sumei solicitate în cererea de plată;

- Pentru **sesiunea I de depunere - anul IV de angajament** prin care se confirmă faptul că solicitantul a depus în perioada **16 octombrie - 15 noiembrie 2015** cerere de plată pentru măsura specificată. Suma înscrisă în adeverință reprezintă 30% din valoarea sumei solicitate în cererea de plată.

În conformitate cu prevederile Ordinului ministrului agriculturii și dezvoltării rurale nr. 703/23.07.2013 privind aprobarea condițiilor în care se vor încheia Convențiile dintre instituțiile financiare bancare și nebancale și Agenția de Plăți și Intervenție pentru Agricultură, în vederea finanțării de către acestea a activităților curente ale beneficiarilor plăților derulate prin Agenția de Plăți și Intervenție pentru Agricultură, Banca trebuie să respecte nivelurile costurilor aferente acordării creditelor pentru beneficiarii plăților directe, astfel încât dobânda finală aplicată beneficiarului nu poate depăși ROBOR 6M + 4%, iar comisioanele aferente creditului să fie în limita de 1%.

Fondul de Garantare a Creditului Rural IFN – SA și Fondul Național de Garantare a Creditului pentru Întreprinderi Mici și Mijlocii garantează creditele acordate de bănci fermierilor, în cadrul acestui tip de convenție.

Toate convențiile încheiate între Agenția de Plăți și Intervenție pentru Agricultură, Bancă și Fondul de Garantare vor fi postate pe site-ul APIA la adresa [www.apia.org.ro](http://www.apia.org.ro).

SERVICIUL RELATII CU PUBLICUL ȘI COMUNICARE

**Adresă de internet pentru Informația Tălmăciului**

Utilizatorii internetului ne pot scrie și pe adresa de email: [informatiatalmaciului@talmaciul.ro](mailto:informatiatalmaciului@talmaciul.ro). De asemenea, a rămas valabilă și vechea adresă de email: [informatiatalmaciului@gmail.com](mailto:informatiatalmaciului@gmail.com). Așteptăm cu interes mesajele voastre!

Informația  
**Tălmăciului**

**Fondator: Constantin Barbu, primarul orașului Tălmăciu, și Consiliul Local Tălmăciu**

Editori: Dan FRÂNCU  
Colegiul de redacție:  
Redactor: Dan FRÂNCU  
Tehnoredactare și tipar:

**TIP Tălmăciului**  
e-mail: [informatiatalmaciului@gmail.com](mailto:informatiatalmaciului@gmail.com)





# “Român ca tine sunt și eu!”- proiect la Tâlmăciu

Începând cu luna octombrie a acestui an, Liceul Tehnologic „Johannes Lebel” din Tâlmăciu (Grădinița cu program normal - Ritivou) este implicat în proiectul de parteneriat „Român ca tine sunt și eu!”, derulat cu Liceul „Atefan Diaconescu” din localitatea Potcoava și Grădinița cu program normal Fălcoeni (județul Olt).

Vineri, 18 decembrie, la grădinița liceului tâlmăcean a avut loc prima întâlnire din cadrul acestui proiect.

Tema activității desfășurate aici a fost “Mândră-i datina la noi!”, iar scopul acestei întâlniri a fost stabilirea de relații de colaborare între instituții, valorificarea potențialului creator al elevilor și atragerea acestora în desfășurarea de activități extrașcolare, precum și păstrarea tradițiilor și obiceiurilor românești.

Această amplă activitate a fost inițiată și coordonată de profesoarele pentru învățământul preșcolar Voichița Bepivu, Mariana Achim Mariana, Georgiana Pop și Maria Mitu. La această acțiune au participat 12 cadre didactice de la cele două instituții de învățământ din județul Olt, reprezentanții inspectoratelor școlare din județele Olt și Sibiu (Leontina Manea - inspector pentru educația timpurie și Luminița Floricel - inspector pentru educație permanentă, din partea ISJ Olt și Maria Turean - inspector pentru educație permanentă, din partea ISJ Sibiu), conducerea ambelor licee, dir. prof. Liana Oprea, Cezara Narcisa Stratulat și directoarea adjunctă a liceului tâlmăcean, Elena Pînpă. La întâlnire au fost prezenți, de asemenea, viceprimarul orașului Tâlmăciu, Radu Mihail Moroianu,

precum și conf. univ. dr. Anca Sîrghie.

Participanții au asistat la un program artistic, susținut de preșcolari și elevi ai instituției de învățământ gazdă, au luat un prim contact cu obiceiurile și tradițiile zonei, datorită filmului documentar „Constelația Sibiului”, prezentat de conf. univ. dr. Anca Sîrghie, au degustat diverse produse tradiționale etc.

Următoarea întâlnire din cadrul acestui proiect va avea loc în luna aprilie a anului 2016, în localitatea Ungheni din Republica Moldova.

Proiectul de parteneriat interjudețean “Român ca tine sunt și eu!”, se va desfășura pe parcursul anului școlar 2015 - 2016.

Informațiile ne-au fost furnizate de Elena Pînpă, director adjunct al Liceului Tehnologic „Johannes Lebel” Tâlmăciu.



## Pentru a vă proteja bunurile de efectele distructive ale focului, rețineți și respectați!

### A) MIJLOACE DE ÎNCĂLZIRE CU ȘI FĂRĂ ACUMULARE DE CĂLDURĂ

La exploatarea sobelor cu sau fără acumulare de căldură, se vor respecta următoarele reguli:

- în fața focarelor nu se vor amplasa materiale combustibile la mai puțin de 1,25 m;
- depozitarea sau amplasarea materialelor combustibile se face la o distanță de 1 m față de sobele fără acumulare de căldură și 0,5 m față de sobele cu acumulare de căldură;
- în fața ușii de alimentare, pardoseala combustibilă se protejează cu o bucată de tablă metalică, având dimensiunile de 70x50 cm;
- înainte de utilizare, sobele de încălzit și coșurile de fum se vor verifica și repara;
- cenușa se va evacua periodic, într-un loc stabil și amenajat în acest scop, numai după ce se vor stinge resturile de jar;
- coșurile de fum vor fi tencuite la exterior, pe distanța cuprinsă în podul dădării, asigurându-se o izolare corespunzătoare a coșurilor față de materialele combustibile ale elementelor de construcție.

Pe timpul exploatării sobelor, se interzice:

- uscarea pe sobe a hainelor sau a altor materiale combustibile;
- depozitarea materialelor combustibile deasupra sau lângă sobă;
- folosirea lemnului mai lungi decât vatra focului;
- utilizarea sobelor fără uși pe la focare și cenușare;
- aprinderea focului în sobe cu benzină sau petrol;
- lăsarea nesupravegheată a focului sau la îndemâna copiilor;
- supraîncălzirea sobelor în timpul exploatării.

La sobele fără acumulare de căldură, se vor respecta, în plus:

- evitarea amplasării sobelor pe pardoseli combustibile;
- la sobele cu înălțimea picioarelor de minim 25 cm, pardoseala combustibilă de sub aceasta se protejează printr-un strat izolator de cărămidă plină având grosimea de 6 cm,

postament ce trebuie să depășească perimetrul sobei cu 25 de cm, stratul izolat se va realiza astfel: două rânduri de azbest și unul din tablă metalică, patru rânduri de cărămidă (pe lat) cu mortar de argilă.

La sobele cu acumulare de căldură se vor mai avea în vedere următoarele:

- protejarea tavanelor combustibile prin tencuire sau acoperire cu un strat de azbest și tablă ce vor depăși perimetrul sobei cu cel puțin 15 cm;
- atunci când pereții încăperilor sunt executați din material combustibil, porțiunea de perete de lângă sobă se va face din zidărie care va depăși marginile sobei cu minimum 50 cm pe toate direcțiile.

### B) INSTALAȚII ELECTRICE INTERIOARE

Tablourile electrice de distribuție se vor amplasa în zone ușor accesibile personalului de specialitate pentru întreținere și în locuri ferite de deteriorări mecanice, infiltrații pluviale etc.

Tablourile electrice și celelalte aparate și echipamente electrice individuale amplasate în încăperi, vor fi prevăzute cu carcase de protecție

Montarea cablurilor, siguranțelor, clemelor, conductoarelor și tablourilor direct pe elementele de construcție combustibile nu este admisă.

Folosirea instalațiilor electrice provizorii nu este admisă, excepție făcând alimentarea cu energie electrică, în cazul executării unor reparații urgente. Instalațiile improvizate sunt interzise.

Corpurile de iluminat nu se vor suspenda direct de conductoarele care le alimentează cu energie electrică, ele se vor fixa pe plafon cu cârlige sau de perete prin console.

Întreruperea și deschiderea circuitelor electrice se vor realiza numai prin intermediul întrerupătoarelor.

Este interzis să se folosească aparate electrice defecte sau cu improvizații, conductoare

neizolate, prize sau întrerupătoare defecte, doze de derivapie fără capace etc.

Se interzice folosirea siguranțelor electrice improvizate în tablourile de distribuție, precum și suprasolicitarea circuitelor de iluminat și forță.

Executarea, întreținerea sau modificarea instalațiilor electrice se vor efectua numai de către persoane autorizate.

Nu este permis să fie lăsate sub tensiune, fără supraveghere, aparatele electrice.

Nu se vor poza instalații electrice în podul construcțiilor.

### C) ADĂPOSTURI PENTRU ANIMALE

Este interzis a se intra în grajduri și în alte adăposturi cu lumânări, chibrituri aprinse sau lămpi de iluminat cu petrol (neomologate).

În cazul iluminatului electric, nu este permisă folosirea instalațiilor improvizate sau cu defecțiuni la care se pot produce scurtcircuitul sau flame electrice.

Ușile grajdurilor vor fi construite fără praguri și se vor deschide spre exterior. Nu este permisă blocarea ușilor cu diferite obiecte sau material.

În grajduri și fânare, sunt interzise fumatul și utilizarea focului deschis.

Menținerea curățeniei permanente în jurul grajdurilor, înălțurarea paielei, vegetației uscate și a altor deșeurilor combustibile, sunt obligatorii.

În cazul folosirii unor mijloace de încălzit, alimentarea acestora se va face din exterior.

Se interzice depozitarea materialelor inflamabile în adăposturile de animale și păsări.

Când nu există iluminat electric, se admite folosirea în grajduri a felinarelor de vânt, numai în timpul călătoriei personalului desfășurând activități în interiorul acestora.

### D) DEPOZITE DE FURAJE

Amplasarea depozitelor de furaje și plante tehnice se va face la distanțe de siguranță față de vecinătăți, astfel încât eventualele incendii să nu se propage

la acestea. Măsura constituie o recomandare pentru toate persoanele fizice și juridice.

Terenurile destinate pentru depozite vor fi curățate de vegetație uscată, care va fi colectată și distrusă în locuri special amenajate.

Terenurile destinate depozitării

permanente a furajelor, amplasate în afara gospodăriei, vor fi împrejmuite.

Este interzisă depozitarea furajelor sub rebele electrice, în imediata apropiere a căilor ferate, cu precădere a celor electrificate, precum și în apropierea pădurilor, plantărilor sau culturilor agricole.

Sunt interzise fumatul și focul deschis, precum și întrebuințarea diverselor mijloace de iluminat cu flacără deschisă în incinta depozitelor de furaje.

Se interzice jocul copiilor în apropierea depozitelor de furaje. (continuare în numărul următor)